

T.C
KARTEPE KAYMAKAMLIĐI
ŐEHİT PİYADE ÜSTEĐMEN MURAT HASIRCIOĐLU ORTAOKULU MÜDÜRLÜĐÜ

2019-2023 STRATEJİK PLANI

İSTİKLAL MARŞI

Korkma, sönmez bu şafaklarda yüzen al sancak;
Sönmeden yurdumun üstünde tüten en son ocak.
O benim milletimin yıldızıdır, parlayacak;
O benimdir, o benim milletimindir ancak.

Çatma, kurban olayım, çehreni ey nazlı hilal!
Kahraman ırkıma bir gül! Ne bu şiddet, bu celal?
Sana olmaz dökülen kanlarımız sonra helal...
Hakkıdır Hakk'a tapan milletimin istiklal!

Ben ezelden beridir hür yaşadım, hür yaşarım.
Hangi çılgın bana zincir vuracakmış? Şaşarım!
Kükremiş sel gibiyim, bendimi çiğner, aşarım.
Yırtarım dağları, enginlere sığmam taşarım.

Garbin afakını sarmışsa çelik zırhlı duvar,
Benim iman dolu göğsüm gibi serhaddim var.
Ulusun, korkma! Nasıl böyle bir imanı boğar,
"Medeniyet!" dediğin tek dişi kalmış canavar?

Arkadaş! Yurduma alçakları uğratma sakın.
Siper et gövdeni, dursun bu hayasızca akın.
Doğacaktır sana va' dettiği günler Hakk'ın...
Kim bilir, belki yarın, belki yarından da yakın.

Bastığın yerleri "toprak!" diyerek geçme, tanı:
Düşün altındaki binlerce kefensiz yatanı.
Sen şehit oğlusun, incitme, yazıktır atanı:
Verme, dünyaları alsan da, bu cennet vatanı.

Kim bu cennet vatanın uğruna olmaz ki feda?
Şüheda fışkıracak toprağı sıksan, şühedal
Canı, cananı bütün varımı alsın da Huda,
Etmesin tek vatanımdan beni dünyada cüda.

Ruhumun senden, İlahi, şudur ancak emeli:
Değmesin mabedimin göğsüne namahrem eli.
Bu ezanlar ezanlar-ki şahadetleri dinin temeli
Ebedi yurdumun üstünde benim inlemeli.

O zaman vecd ile bin secde eder-varsa-taşım,
Her yerden, İlahi, boşanıp kanlı yaşım,
Fışkırır ruh-ı mücerred gibi yerden na'sım;
O zaman yükselerek arşa değer belki başım.

Dalgalar sen de şafaklar gibi ey şanlı hilal!
Olsun artık dökülen kanlarımın hepsi helal!
Ebediyen sana yok, ırkıma yok izmihlal:
Hakkıdır, hür yaşamış bayrağımın hürriyet;
Hakkıdır, Hakk'a tapan, milletimin istiklal!

Mehmet AKİF ERSOY

Öğretmenler;
Yeni Nesil Sizin
Eseriniz Olacaktır.

H. Öztürk



GENÇLİĞE HİTABE

Ey Türk gençliği! Birinci vazifen, Türk istiklalini, Türk cumhuriyetini, ilelebet, muhafaza ve müdafaa etmektir.

Mevcudiyetinin ve istikbalinin yegane temeli budur. Bu temel, senin, en kıymetli hazinendir. İstikbalde dahi, seni, bu hazineden, mahrum etmek isteyecek, dahili ve harici, bedhahların olacaktır. Bir gün, istiklal ve cumhuriyeti müdafaa mecburiyetine düşersen, vazifeye atılmak için, içinde bulunacağın vaziyetin imkan ve şeraitini düşünmeyeceksin! Bu imkan ve şerait, çok namüsaıt bir mahiyette tezahür edebilir. İstiklal ve cumhuriyetine kastedecek düşmanlar, bütün dünyada emsalî görülmemiş bir galibiyetin mümessili olabilirler. Cebren ve hile ile aziz vatanın, bütün kaleleri zapt edilmiş, bütün tersanelerine girilmiş, bütün orduları dağıtılmış ve memleketin her köşesi bilfiil işgal edilmiş olabilir. Bütün bu şeraitten daha elim ve daha vahim olmak üzere, memleketin dahilinde, iktidara sahip olanlar gafflet ve dalalet ve hatta hiyanet içinde bulunabilirler. Hatta bu iktidar sahipleri şahsî menfaatlerini, müstevlerin siyasi emelleriyle tevhit edebilirler. Millet, fakr u zaruret içinde harap ve bitap düşmüş olabilir.

Ey Türk istikbalinin evladı! İşte, bu ahval ve şerait içinde dahi, vazifen; Türk istiklal ve cumhuriyetini kurtarmaktır! Muhtaç olduğun kudret, damarlarındaki asil kanda, mevcuttur!

H. Öztürk

Sunuş

Değişen dünya koşullarında bilgi toplumunun bireylerini yetiştirmeyi amaç edinen Ortaokulu olarak sorumluluğumuzun farkındayız.

Bu nedenle eğitim alanındaki yeni yaklaşımları takip ediyor “ Daha iyi bir eğitim iklimini nasıl oluşturabiliriz? ” sorusunu sürekli kendimize soruyoruz.

Planlı çalışmanın başarı için elzem olduğu idrakiyle eğitim-öğretimde kalite ve başarıya odaklanmış bir eğitim kurumu olarak 2019-2023 Stratejik Planını hazırlayabildiğimiz için mutluyuz.

Kurum olarak planlamış olduğumuz 5 yıllık sürecin sonunda umuyoruz ki hedeflerimize ulaşacağız ve Çağdaş Türkiye yolunda çok daha büyük hedeflere zemin hazırlayacağız.

Kurumumuzun 2019-2023 Stratejik Planının hazırlanmasında tüm paydaşların katılımı, bilgilendirme toplantıları ve anketler aracılığı ile sağlanmıştır.

Uygulamaya başlayacağımız 2019-2023 Stratejik Planının, okulumuzun kurumsallaşması yolunda belirlediğimiz ilke ve değerlere bağlı olarak vizyonumuzu gerçekleştirebilmek için misyonumuzdan alacağımız güçle yarınlara katkıda bulunacağına inanıyoruz.

Saygılarımla...



Ayhan GEÇİCİ

Okul Müdürü

İçindekiler

SUNUŞ	3
İÇİNDEKİLER	4
BÖLÜM I: GİRİŞ VE PLAN HAZIRLIK SÜRECİ	5
BÖLÜM II: DURUM ANALİZİ	6
OKULUN KISA TANITIMI *	6
OKULUN MEVCUT DURUMU: TEMEL İSTATİSTİKLER.....	7
PAYDAŞ ANALİZİ	12
GZFT (GÜÇLÜ, ZAYIF, FIRSAT, TEHDİT) ANALİZİ	19
GELİŞİM VE SORUN ALANLARI	22
BÖLÜM III: MİSYON, VİZYON VE TEMEL DEĞERLER	25
MİSYONUMUZ *	255
VİZYONUMUZ *	25
TEMEL DEĞERLERİMİZ *	25
BÖLÜM IV: AMAÇ, HEDEF VE EYLEMLER	27
TEMA I: EĞİTİM VE ÖĞRETİME ERİŞİM.....	27
TEMA II: EĞİTİM VE ÖĞRETİMDE KALİTENİN ARTIRILMASI	30
TEMA III: KURUMSAL KAPASİTE	35
V. BÖLÜM: MALİYETLENDİRME	40
EKLER:	41

BÖLÜM I: GİRİŞ ve PLAN HAZIRLIK SÜRECİ

2019-2023 dönemi stratejik plan hazırlanması süreci Üst Kurul ve Stratejik Plan Ekibinin oluşturulması ile başlamıştır. Ekip tarafından oluşturulan çalışma takvimi kapsamında ilk aşamada durum analizi çalışmaları yapılmış ve durum analizi aşamasında paydaşlarımızın plan sürecine aktif katılımını sağlamak üzere paydaş anketi, toplantı ve görüşmeler yapılmıştır.

Durum analizinin ardından geleceğe yönelim bölümüne geçilerek okulumuzun amaç, hedef, gösterge ve eylemleri belirlenmiştir. Çalışmaları yürüten ekip ve kurul bilgileri altta verilmiştir.

STRATEJİK PLAN ÜST KURULU

Üst Kurul Bilgileri	
Adı Soyadı	Unvanı
AYHAN GEÇİCİ	OKUL MÜDÜRÜ
ADEM DAĞDELEN	MÜDÜR YARDIMCISI
HASAN TÜRE	ÖĞRETMEN
AYDOĞDU KARAHAN	OKUL AİLE BİRLİĞİ BAŞKANI
MESUT DÜLGER	OKUL AİLE BİRLİĞİ BAŞKAN YARDIMCISI

BÖLÜM II: DURUM ANALİZİ

Durum analizi bölümünde okulumuzun mevcut durumu ortaya konularak neredeyiz sorusuna yanıt bulunmaya çalışılmıştır.

Bu kapsamda okulumuzun kısa tanıtımı, okul künyesi ve temel istatistikleri, paydaş analizi ve görüşleri ile okulumuzun Güçlü Zayıf Fırsat ve Tehditlerinin (GZFT) ele alındığı analize yer verilmiştir.

Okulun Kısa Tanıtımı

Okulumuz 1981 yılında 3 derslikli bir binada eğitim-öğretime başladı. 1983 yılında 2 kat, 6 derslikli yeni binasına taşındı ve Sarımeşe Ortaokulu adını aldı. 1997 yılında çıkarılan İlköğretim kanunu ile İlkokul ve Ortaokul birleşti ve Sarımeşe İlköğretim Okulu adını aldı. 4+4+4 eğitim sistemi ile aynı binada ikili öğretime geçildi ve Sarımeşe Ortaokulu adını aldı. 15.09.2014 tarihinde şuan ki binasına taşındı ve ismi Şehit Piyade Üsteğmen Murat Hasırcıoğlu Ortaokulu oldu. Yeni binada 18 derslik ve 1 konferans salonu vardır. 15 ortaokul ve 4 anaokulu şubesi ile eğitim-öğretime devam edilmektedir.

Okulun Mevcut Durumu: Temel İstatistikler

Okul Künyesi

Okulumuzun temel girdilerine ilişkin bilgiler altta yer alan okul künyesine ilişkin tabloda yer almaktadır.

Temel Bilgiler Tablosu- Okul Künyesi

İli: KOCAELİ		İlçesi: KARTEPE			
Adres:	Sarımeşe Mah. Sezenler Cad. No 117	Coğrafi Konum (link):	http://murathasircioglu.meb.k12.tr/tema/iletisim.php		
Telefon Numarası:	0 262 371 3355	Faks Numarası:	0 262 371 3354		
e- Posta Adresi:	709513@meb.k12.tr	Web sayfası adresi:	murathasirciogluortaokulu.meb.k12.tr		
Kurum Kodu:	709513	Öğretim Şekli:	Tam gün		
Okulun Hizmete Giriş Tarihi : 01.09.2014		Toplam Çalışan Sayısı	34		
Öğrenci Sayısı:	Kız	277	Öğretmen Sayısı	Kadın	20
	Erkek	305		Erkek	14
	Toplam	582		Toplam	34
Derslik Başına Düşen Öğrenci Sayısı		:32	Şube Başına Düşen Öğrenci Sayısı		:29
Öğretmen Başına Düşen Öğrenci Sayısı		:18	Şube Başına 30'dan Fazla Öğrencisi Olan Şube Sayısı		:13
Öğrenci Başına Düşen Toplam Gider Miktarı		81 TL	Öğretmenlerin Kurumdaki Ortalama Görev Süresi		5 Yıl

Çalışan Bilgileri

Okulumuzun çalışanlarına ilişkin bilgiler altta yer alan tabloda belirtilmiştir.

Çalışan Bilgileri Tablosu

Unvan*	Erkek	Kadın	Toplam
Okul Müdürü ve Müdür Yardımcısı	3	-	3
Sınıf Öğretmeni	-	-	-
Branş Öğretmeni	11	18	29
Rehber Öğretmen	-	2	2
İdari Personel	-	-	-
Yardımcı Personel	-	-	-
Güvenlik Personeli	-	1	1
Toplam Çalışan Sayıları	14	21	35

Okulumuz Bina ve Alanları

Okulumuzun binası ile açık ve kapalı alanlarına ilişkin temel bilgiler altta yer almaktadır.

Okul Yerleşkesine İlişkin Bilgiler

Okul Bölümleri		Özel Alanlar	Var	Yok
Okul Kat Sayısı	5	Çok Amaçlı Salon	X	
Derslik Sayısı	18	Çok Amaçlı Saha	X	
Derslik Alanları (m2)	54	Kütüphane	X	
Kullanılan Derslik Sayısı	18	Fen Laboratuvarı	X	
Şube Sayısı	20	Bilgisayar Laboratuvarı	X	
İdari Odaların Alanı (m2)	18	İş Atölyesi		X
Öğretmenler Odası (m2)	42	Beceri Atölyesi		X
Okul Oturum Alanı (m2)	630	Pansiyon		X
Okul Bahçesi (Açık Alan)(m2)	5400			
Okul Kapalı Alan (m2)	3150			
Sanatsal, bilimsel ve sportif amaçlı toplam alan (m ²)	1260			
Kantin (m2)	54			
Tuvalet Sayısı	36			
Diğer (.....)				

Sınıf ve Öğrenci Bilgileri

Okulumuzda yer alan sınıfların öğrenci sayıları alttaki tabloda verilmiştir.

SINIFI	Kız	Erkek	Toplam	SINIFI	Kız	Erkek	Toplam
ANASINIFI A	9	11	20	6-C	10	20	30
ANASINIFI B	8	9	17	6-D	16	14	30
ANASINIFI C	11	7	18	7-A	13	23	36
ANASINIFI D	9	9	18	7-B	14	21	35
5-A	16	13	29	7-C	14	19	33
5-B	12	17	29	7-D	19	16	35
5-C	15	15	30	8-A	16	16	32
5-D	15	16	31	8-B	19	15	34
6-A	15	16	31	8-C	17	15	32
6-B	13	16	31	8-D	16	17	33

Donanım ve Teknolojik Kaynaklarımız

Teknolojik kaynaklar başta olmak üzere okulumuzda bulunan çalışır durumdaki donanım malzemesine ilişkin bilgiye alttaki tabloda yer verilmiştir.

Teknolojik Kaynaklar Tablosu

Akıllı Tahta Sayısı	21	TV Sayısı	3
Masaüstü Bilgisayar Sayısı	25	Yazıcı Sayısı	4
Taşınabilir Bilgisayar Sayısı	2	Fotokopi Makinası Sayısı	2
Projeksiyon Sayısı	2	İnternet Bağlantı Hızı	100 MBit

Gelir ve Gider Bilgisi

Okulumuzun genel bütçe ödenekleri, okul aile birliği gelirleri ve diğer katkılarda dâhil olmak üzere gelir ve giderlerine ilişkin son iki yıl gerçekleşme bilgileri alttaki tabloda verilmiştir.

Yıllar	Gelir Miktarı	Gider Miktarı
2017	26.776 TL	24.574 TL
2018	37.080 TL	42.463 TL

PAYDAŞ ANALİZİ

Kurumumuzun temel paydaşları öğrenci, veli ve öğretmen olmakla birlikte eğitimin dışsal etkisi nedeniyle okul çevresinde etkileşim içinde olunan geniş bir paydaş kitlesi bulunmaktadır. Paydaşlarımızın görüşleri anket, toplantı, dilek ve istek kutuları, elektronik ortamda iletilen önerilerde dâhil olmak üzere çeşitli yöntemlerle sürekli olarak alınmaktadır.

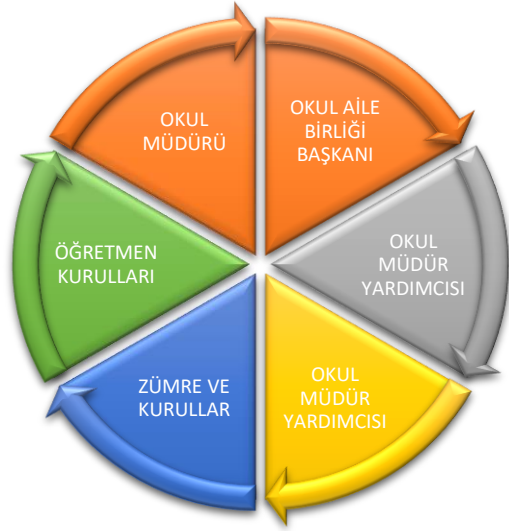

Paydaş anketlerine ilişkin ortaya çıkan temel sonuçlara altta yer verilmiştir :

Öğrenci Anketi Sonuçları: 223 kişi

	Kesinlikle katılıyorum	Katılıyorum	Kararsızım	Kısmen katılıyorum	Katılmıyorum
1	127	64	14	14	4
2	106	76	12	21	8
3	108	64	27	18	6
4	54	98	36	18	17
5	147	44	15	11	6
6	91	80	24	13	15
7	125	65	17	11	5
8	145	57	11	7	3
9	139	46	13	12	13
10	86	72	32	22	11
11	97	58	29	21	18
12	50	59	53	23	38
13	84	71	31	19	18

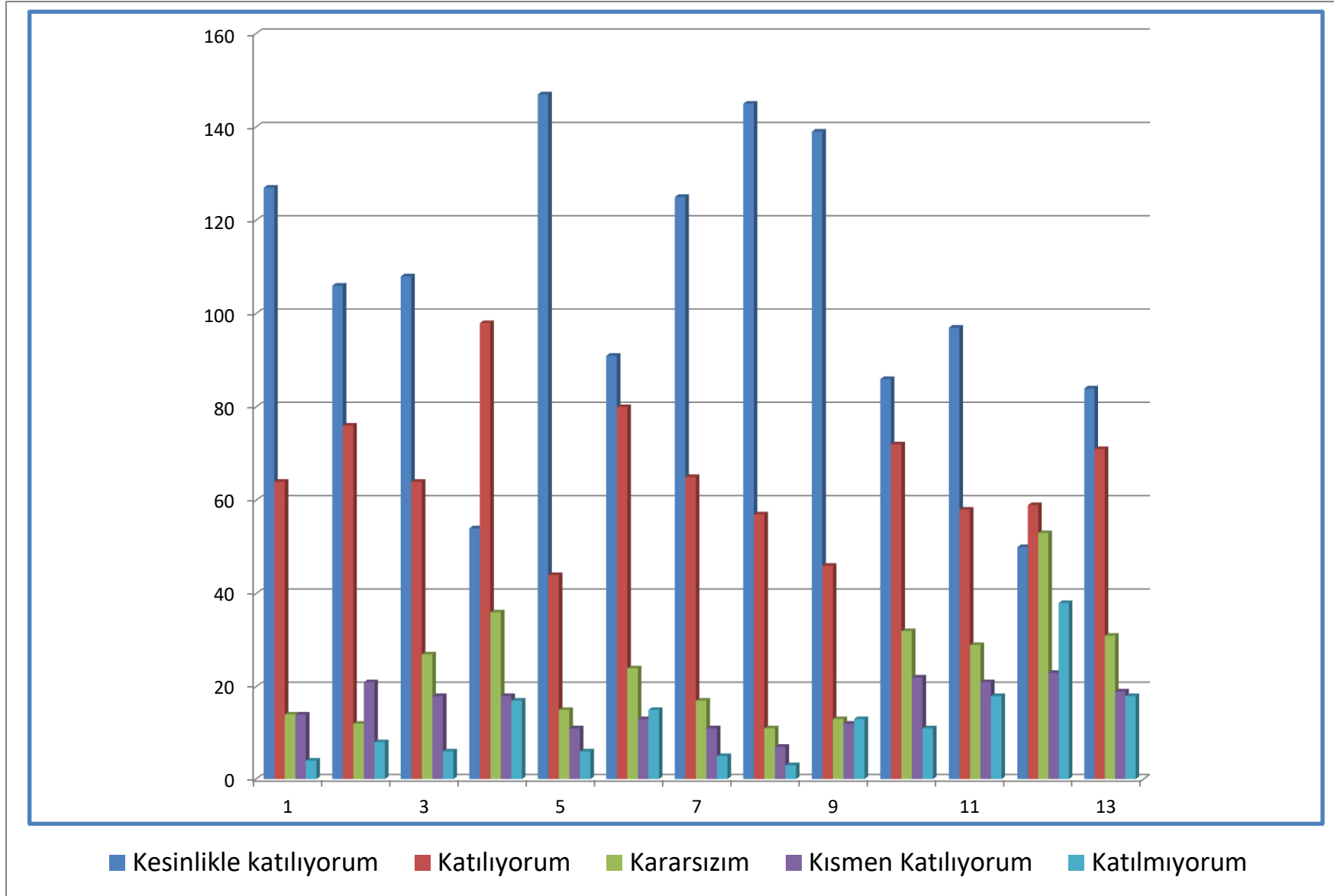

Öğretmen Anketi Sonuçları: 24 kişi

	Kesinlikle katılıyorum	Katılıyorum	Kararsızım	Kısmen katılıyorum	Katılmıyorum
1	15	8	1	0	0
2	16	8	0	0	0
3	13	10	0	0	1
4	11	12	1	0	0
5	12	10	1	1	0
6	9	9	4	2	0
7	9	11	2	1	1
8	15	8	1	0	0
9	14	7	2	1	0
10	11	9	2	0	0
11	10	13	0	1	0
12	8	13	1	0	2
13	9	14	1	0	0

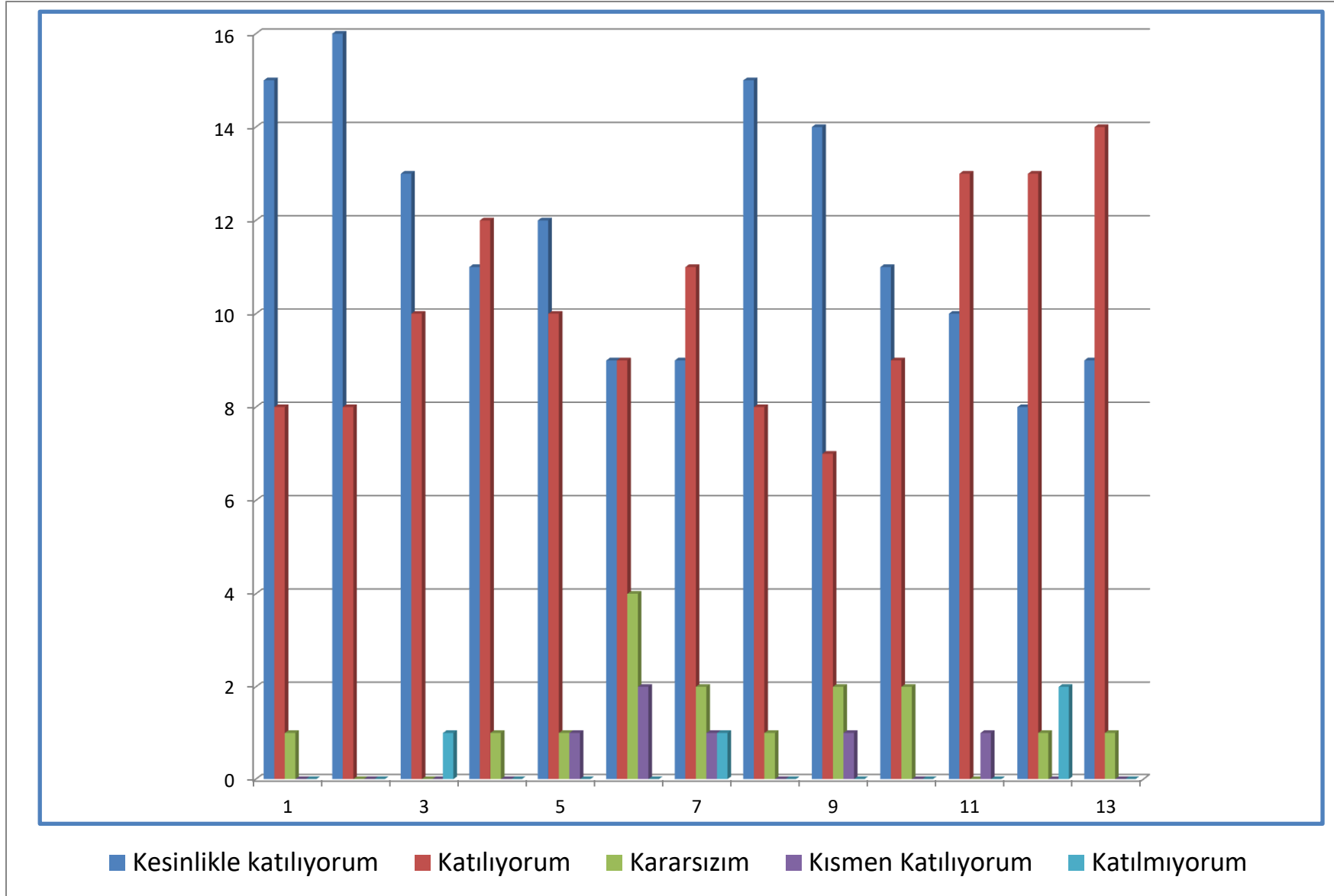

Veli Anketi Sonuları: 236 kiři

	Kesinlikle katılıyorum	Katılıyorum	Kararsızım	Kısmen katılıyorum	Katılmıyorum
1	132	83	3	14	4
2	118	92	10	11	5
3	118	67	26	9	16
4	93	88	34	15	6
5	108	81	23	11	13
6	94	75	32	24	11
7	98	81	37	12	8
8	107	93	12	17	7
9	151	63	10	5	7
10	103	79	26	15	13
11	86	91	23	20	16
12	93	68	34	19	22
13	84	79	33	24	16

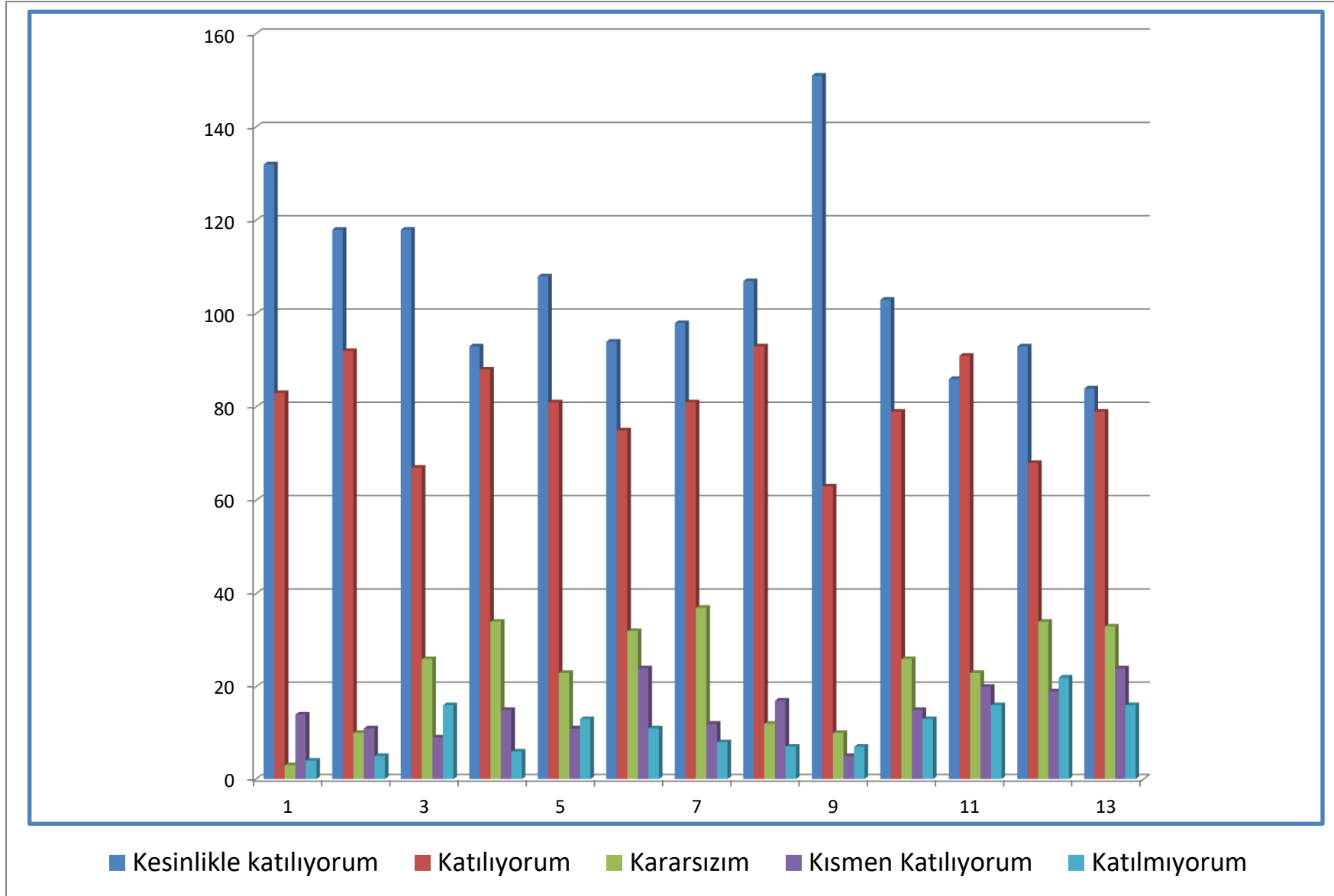

GZFT (Güçlü, Zayıf, Fırsat, Tehdit) Analizi *

Okulumuzun temel istatistiklerinde verilen okul künyesi, çalışan bilgileri, bina bilgileri, teknolojik kaynak bilgileri ve gelir gider bilgileri ile paydaş anketleri sonucunda ortaya çıkan sorun ve gelişime açık alanlar iç ve dış faktör olarak değerlendirilerek GZFT tablosunda belirtilmiştir. Dolayısıyla olguyu belirten istatistikler ile algıyı ölçen anketlerden çıkan sonuçlar tek bir analizde birleştirilmiştir.

Kurumun güçlü ve zayıf yönleri donanım, malzeme, çalışan, iş yapma becerisi, kurumsal iletişim gibi çok çeşitli alanlarda kendisinden kaynaklı olan güçlülükleri ve zayıflıkları ifade etmektedir ve ayırmda temel olarak okul müdürü/müdürlüğü kapsamından bakılarak iç faktör ve dış faktör ayırımı yapılmıştır.

İçsel Faktörler

Güçlü Yönler

Öğrenciler	<ol style="list-style-type: none">1. Eğitim-öğretime açık olmaları.2. Öğrencilerimizin davranış problemlerinin olmaması
Çalışanlar	<ol style="list-style-type: none">1. Tam kadro çalışan olması2. Genç ve istekli öğretim kadrosunun olması3. Kendini geliştiren, gelişime açık ve teknolojiyi kullanan öğretmenin olması4. Kurum kültürünün oluşturulmuş olması
Veliler	<ol style="list-style-type: none">1. Okul- Veli İşbirliğinin güçlü olması.
Bina ve Yerleşke	<ol style="list-style-type: none">1. Binamızın yeni ve donanımlı olması2. Ana Sınıfını Olması3. Kütüphane olması4. Konferans salonu olması5. Bilişim sınıfı olması

Donanım	1. Fatih Projesinin tamamlanmış olması 2. Okulumuzun eğitim öğretimi etkileyecek sorunları bulunmamaktadır.
Bütçe	1. Kantin kirasının olması.
Yönetim Süreçleri	1. Okul yöneticilerinin uzun süredir görev yapması sebebiyle görevlerinde tecrübeli olmaları. 2. Kurum kültürünün oluşmuş olması
İletişim Süreçleri	Veli, öğrenci ve öğretmen eğitim-öğretime katkı sağlayacak seviyede olması.
vb	

Zayıf Yönler

Öğrenciler	Göç alıp veren bir bölgede olmamız sebebiyle öğrenci sirkülasyonunun çok olması.
Çalışanlar	Çalışan yönünden zayıf yönlerimiz yoktur.
Veliler	Velilerimizin gelir seviyelerinin düşük olması sebebiyle eğitim öğretim faaliyetlerine kaynak aktaramamaktadır.
Bina ve Yerleşke	1. İhata duvarının olmaması 2. Yeterli ve Nitelikli Spor Tesisi ve Sosyal Tesis olmaması
Donanım	1. Fen Laboratuvarının malzemelerinin eksik olması. 2. Bilgisayarlarımızın gelişen teknolojinin çok gerisinde kalması.
Bütçe	Okul aile birliğinin yeterli bütçesi bulunmamaktadır.

Yönetim Süreçleri	Yönetim yönünden zayıf yönlerimiz yoktur.
İletişim Süreçleri	İletişim yönünden zayıf yönlerimiz yoktur.
vb	

Dışsal Faktörler *

Fırsatlar

Politik	Devlet ve belediye birimlerine yakın olmamız
Ekonomik	Sanayi bölgesine yakın olmamızdan dolayı eksiklerimizi sponsor bularak gidermekteyiz.
Sosyolojik	Gelişen bir bölgede olmamız nedeniyle okulumuza yeni gelen öğrencilerin okulumuza olumlu katkıları olmaktadır.
Teknolojik	Fatih projesi kurulumunun tamamlanması
Mevzuat-Yasal	
Ekolojik	Okulumuzun bulunduğu bölge itibari ile öğrencilerimizin doğayı daha yakından tanınması açısından etkisi büyüktür. Bununla birlikte çocukların, gelişimlerinde olumsuz sonuçlara neden olan GDO'lu besinler yerine tamamen doğal ürün tüketmeleri köy hayatının en önemli yararı denilebilir.

Tehditler

Politik	Politik tehdit yoktur.
Ekonomik	<ol style="list-style-type: none">1. Ailelerin ekonomik durumunun dengesiz olması2. Ailelerin okulun maddi kaynaklarına çok fazla katkısı olmamaktadır.
Sosyolojik	<ol style="list-style-type: none">1. Okulumuzun bulunduğu çevredeki hızlı gelişim bireylerin değişen ve gelişen yaşam şartlarına uyum problemlerini de beraberinde getirmektedir.2. Bölgemizin göç alması.
Teknolojik	Bilgisayarlarımızın gelişen teknolojinin çok gerisinde kalması.
Mevzuat-Yasal	Tehdit yoktur.
Ekolojik	Bölgedeki boş tarım arazilerinin konuta açılması.

Gelişim ve Sorun Alanları

Gelişim ve sorun alanları analizi ile GZFT analizi sonucunda ortaya çıkan sonuçların planın geleceğe yönelim bölümü ile ilişkilendirilmesi ve buradan hareketle hedef, gösterge ve eylemlerin belirlenmesi sağlanmaktadır.

Gelişim ve sorun alanları ayrımında eğitim ve öğretim faaliyetlerine ilişkin üç temel tema olan Eğitime Erişim, Eğitimde Kalite ve kurumsal Kapasite kullanılmıştır. Eğitime erişim, öğrencinin eğitim faaliyetine erişmesi ve tamamlamasına ilişkin süreçleri; Eğitimde kalite, öğrencinin akademik başarısı, sosyal ve bilişsel gelişimi ve istihdamı da dâhil olmak üzere eğitim ve

öğretim sürecinin hayata hazırlama evresini; Kurumsal kapasite ise kurumsal yapı, kurum kültürü, donanım, bina gibi eğitim ve öğretim sürecine destek mahiyetinde olan kapasiteyi belirtmektedir.

Eğitime Erişim	Eğitimde Kalite	Kurumsal Kapasite
Okullaşma Oranı	Akademik Başarı	Kurumsal İletişim
Okula Devam/ Devamsızlık	Sosyal, Kültürel ve Fiziksel Gelişim	Kurumsal Yönetim
Okula Uyum, Oryantasyon	Sınıf Tekrarı	Bina ve Yerleşke
Özel Eğitime İhtiyaç Duyan Bireyler	İstihdam Edilebilirlik ve Yönlendirme	Donanım
Yabancı Öğrenciler	Öğretim Yöntemleri	Temizlik, Hijyen
Hayatboyu Öğrenme	Ders araç gereçleri	İş Güvenliği, Okul Güvenliği
		Taşıma ve servis

Gelişim ve sorun alanlarına ilişkin GZFT analizinden yola çıkılarak saptamalar yapılırken yukarıdaki tabloda yer alan ayırırmda belirtilen temel sorun alanlarına dikkat edilmesi gerekmektedir.

Gelişim ve Sorun Alanlarımız

1.TEMA: EĞİTİM VE ÖĞRETİME ERİŞİM	
1	Okul - veli iletişiminin artırılması
2	Okula devam konusunda çalışmalar yapılması,

2.TEMA: EĞİTİM VE ÖĞRETİMDE KALİTE	
1	Kurum içi çalışanların hizmet içi eğitimlerinin artırılması.
2	Öğretmenlere yönelik hizmetiçi eğitimler
3	Özel eğitime ihtiyacı olan bireylere sunulan eğitim ve öğretim hizmetleri
4	Akademik Başarı
5	Sosyal ve Kültürel Faaliyetler
6	Veli işbirliği

3.TEMA: KURUMSAL KAPASİTE	
1	Eğitim binasının öğrenci sayısındaki artış nedeniyle sorun teşkil etmesi.
2	Okulumuzun fiziki kapasitesi
3	Fiziki ortamların kapasitesinin artırılması
4	Beşeri kaynakların kalitesinin artırılması

BÖLÜM III: MİSYON, VİZYON VE TEMEL DEĞERLER

Okul Müdürlüğümüzün Misyon, vizyon, temel ilke ve değerlerinin oluşturulması kapsamında öğretmenlerimiz, öğrencilerimiz, velilerimiz, çalışanlarımız ve diğer paydaşlarımızdan alınan görüşler, sonucunda stratejik plan hazırlama ekibi tarafından oluşturulan Misyon, Vizyon, Temel Değerler; Okulumuz üst kuruluna sunulmuş ve üst kurul tarafından onaylanmıştır.

MİSYONUMUZ

Öğrencilerimize; Atatürk İlke ve İnkılaplarına bağlı, bir üst öğrenime-hayata hazır, çağımız gereklerine ve teknolojik gelişmelere uyum sağlayacak şekilde ruh ve beden sağlığı açısından kendisine güvenme, bilgi ve becerilerle donanımlı, toplumları kendisi ile barışık, bilimin üstünlüğünü kendine ilke edinen çevre bilincine sahip gençler yetiştirmek için burada bulunuyoruz.

VİZYONUMUZ

Evrensel ve toplumsal değerlere saygı duyan, paylaşımcı, katılımcı özgür düşünceye sahip, değişim ve gelişime açık, sorgulayan çok yönlü bireyler yetiştirmek için çağdaş eğitim olanağı sunan; tüm çalışanların işbirliği ve dayanışması içinde her gün daha iyiye ulaşmaya çalıştığı bir okul olmak istiyoruz.

TEMEL DEĞERLERİMİZ

- 1) Önce insan,
- 2) Karşılıklı güven ve dürüstlük,
- 3) Sabırlı, hoşgörülü ve kararlı,
- 4) Eğitimde süreklilik anlayışı,

- 5) Adaletli performans deęerlendirme,
- 6) Bireysel farklılıkları dikkate almak,
- 7) Kendisiyle ve çevresi ile barışık olmak,
- 8) Yetkinlik, üretkenlik ve girişimcilik ruhuna sahip olmak,
- 9) Doęa ve çevreyi koruma bilinci,
- 10) Sürekli gelişim
- 11) Sorumluluk duygusu ve kendine güven bilincini kazandıracak
- 12) Bilimsellik
- 13) Planlılık

BÖLÜM IV: AMAÇ, HEDEF VE EYLEMLER

TEMA I: EĞİTİM VE ÖĞRETİME ERİŞİM

Eğitim ve öğretime erişim okullaşma ve okul terki, devam ve devamsızlık, okula uyum ve oryantasyon, özel eğitime ihtiyaç duyan bireylerin eğitime erişimi, yabancı öğrencilerin eğitime erişimi ve hayatboyu öğrenme kapsamında yürütülen faaliyetlerin ele alındığı temadır.

AMAÇ 1. Kayıt bölgemizdeki ortaokul kademesindeki öğrencilerin okullaşma oranlarını artıran, uyum ve devamsızlık sorunlarını gideren etkin bir eğitim ve öğretime erişim süreci hâkim kılınacaktır. ***

Hedef 1.1. Kayıt bölgemizde yer alan ortaokul kademesindeki öğrencilerin okullaşma oranları artırılacak, uyum, devamsızlık ve tamamlama sorunları giderilecektir. ***

Hedefe ilişkin Performans Göstergeleri

No	PERFORMANS GÖSTERGESİ	Mevcut	HEDEF				
		2018	2019	2020	2021	2022	2023
PG.1.1.1	Kayıt bölgesindeki öğrencilerden okula kayıt yaptıranların oranı (%)	95	96	97	98	99	99
PG.1.1.2	Okula yeni başlayan öğrencilerden oryantasyon (uyum) eğitimine katılanların oranı (%)	80	82	85	90	95	100
PG.1.1.3	Kesintisiz ve mazeretsiz 10 gün ve üzeri devamsız öğrencilerden devamı sağlanan öğrenci oranı (%)	95	98	99	100	100	100
PG.1.1.4	Bir eğitim ve öğretim döneminde 20 gün ve üzeri devamsızlık yapan öğrenci oranı (%)	5	1	1	0	0	0
PG.1.1.5	Taşımali eğitim kapsamında kayıtlı bulunan öğrencilerden taşınması yapılanların oranı (%)	100	100	100	100	100	100

Eylemler

No	Eylem İfadesi	Eylem Sorumlusu	Eylem Tarihi
1.1.1.	Kayıt bölgesinde yer alan öğrencilerin tespiti çalışması yapılacaktır.	Okul İdaresi	01 Eylül-20 Eylül
1.1.2	Devamsızlık yapan öğrencilerin tespiti ve erken uyarı sistemi için çalışmalar yapılacaktır.	Müdür Yardımcısı	01 Eylül-20 Eylül
1.1.3	Devamsızlık yapan öğrencilerin velileri ile özel aylık toplantı ve görüşmeler yapılacaktır.	Rehberlik Servisi	Her ayın son haftası
1.1.4	Özel eğitime ihtiyaç duyan öğrenci ve ailelerine yönelik RAM' dan destek alınarak eğitim-bilgilendirme faaliyetleri yapılacaktır.	Okul Rehber Öğretmeni	Her eğitim öğretim yılında en az 2 kez
1.1.5	Yeni kayıtla okulumuza gelen öğrencilere yönelik uyum programları yapılacaktır.	Okul Uyum Komisyonu	01 Eylül - 10 Eylül
1.1.6	E-Okul verilerinin anlık takibi için veli portalının tanıtım faaliyeti yapılacaktır.	Öğretmenler	Ekim - Mart Ayları
1.1.7	EBA Ders Portalının öğrenci ve velilere tanıtımının yapılması	Öğretmenler	Ekim - Mart Ayları
1.1.8	Taşınmalı eğitim kapsamında servis şoförleri, öğrenci ve velilere yönelik bilgilendirme toplantılarının yapılması	Okul İdaresi	Eylül ve Şubat ayları

TEMA II: EĞİTİM VE ÖĞRETİMDE KALİTENİN ARTIRILMASI

Eğitim ve öğretimde kalitenin artırılması başlığı esas olarak eğitim ve öğretim faaliyetinin hayata hazırlama işlevinde yapılacak çalışmaları kapsamaktadır.

Bu tema altında akademik başarı, sınav kaygıları, sınıfta kalma, ders başarıları ve kazanımları, disiplin sorunları, öğrencilerin bilimsel, sanatsal, kültürel ve sportif faaliyetleri ile istihdam ve meslek edindirmeye yönelik rehberlik ve diğer mesleki faaliyetler yer almaktadır.

AMAÇ 2. Öğrencilerimizin bilişsel, duygusal ve fiziksel olarak çok boyutlu gelişimini önemseyen nitelikli eğitim yapısı oluşturulacaktır.

Hedef 2.1 Öğrenme kazanımlarını takip eden ve başta veli, okul ve çocuğun yakın çevresi olmak üzere tüm paydaşları sürece dâhil eden bir yönetim anlayışı ile öğrencilerimizin akademik başarıları artırılacaktır.

Hedefe ilişkin Performans Göstergeleri

No	PERFORMANS GÖSTERGESİ	Mevcut	HEDEF				
		2018	2019	2020	2021	2022	2023
PG.2.1.1	Kurumumuzda destekleme ve yetiştirme kurslarına katılan öğrenci oranı	85	90	92	94	96	98
PG.2.1.2	8. sınıftan mezun olan öğrencilerden merkezi sınavla öğrenci alan ortaöğretim kurumlarına yerleşenlerin oranı	13	15	17	19	23	25
PG.2.1.3	Ortaokul yabancı dil dersi yılsonu puanı ortalaması	71	73	75	77	79	80
PG.2.1.3	Matematik dersi yılsonu puan ortalaması	70	72	74	76	78	80
PG.2.1.3	Türkçe yılsonu puan ortalaması	77	78	80	82	84	85
PG.2.1.4	Takdir Belgesi alan öğrenci oranı	40	42	44	46	48	50
PG.2.1.5	Teşekkür Belgesi alan öğrenci oranı	30	34	38	42	46	50

Eylem Maddeleri

No	Eylem İfadesi	Eylem Sorumlusu	Eylem Tarihi
2.1.1.	DYK kapsamında öğrenci ve velilere yönelik kurs içerikleri hakkında bilgilendirme faaliyetleri gerçekleştirilecek.	DYK Okul Komisyonu	15 Eylül- 15 Ekim
2.1.2	Türkçe öğretmenleri koordinesinde sınıf rehber öğretmenleri yürütücülüğüyle her öğrencinin aylık en az bir kitap okuması sağlanacaktır.	Türkçe Zümresi	01 Eylül-20 Eylül
2.1.3	Yabancı dil öğretimini destekleyecek faaliyetler yapılacaktır. (Tiyatro, drama, söyleşi, diyalog, görsel sunu vb...)	Y. Dil Zümresi	Her eğitim öğretim yılında en az 1 kez
2.1.4	8. sınıf öğrencilerine yönelik öğrenci koçluğu sistemi etkinleştirilecektir.	Okul Rehber Öğretmeni	Her eğitim öğretim yılında en az 2 kez
2.1.5	İftihar Belgesini alacak öğrencilerin belirlenmesi amacıyla komisyon oluşturulacaktır.	Okul İdaresi	Eylül
2.1.6	Değerler Eğitimi, Bilimsel ve Akademik Çalışmalar, ulusal ve uluslararası yarışmalar, Sportif başarılar vb. alanlarda öne çıkan öğrencilere iftihar belgesi verilecektir.	Belge Komisyonu	Her Eğitim öğretim Yılı sonu
2.1.7	Öğretmenlerin mesleki ve kişisel gelişimlerini desteklemek amacıyla uluslararası projeler hazırlanacaktır.	Okul İdaresi	Eğitim Öğretim yılı içerisinde
2.1.8	Matematik eğitiminde öğrenci nitelik ve yeterliliklerinin yükseltilmesi için faaliyetler yapılacaktır.	Özgür ARSLAN	Eğitim Öğretim yılı içerisinde

No	Eylem İfadesi	Eylem Sorumlusu	Eylem Tarihi
2.1.9	Türkçe eğitiminde öğrenci nitelik ve yeterliliklerinin yükseltilmesi için faaliyetler yapılacaktır.	Erdal ACAR	Eğitim Öğretim yılı içerisinde

Hedef 2.2 Öğrencilerimizin bilimsel, kültürel, sanatsal, sportif ve toplum hizmeti alanlarında etkinliklere katılımı artırılacak ve izlenecektir.

Hedefe ilişkin Performans Göstergeleri

No	PERFORMANS GÖSTERGESİ	Mevcut	HEDEF					
			2018	2019	2020	2021	2022	2023
PG.2.2.1	Bir eğitim öğretim yılı içerisinde gerçekleştirilen bilimsel, kültürel, sosyal, sportif, sanatsal etkinlik sayısı	a) Bilimsel etkinlik sayısı	0	1	1	2	2	3
		b) Sosyal-Kültürel etkinlik sayısı	5	7	8	10	10	10
		c) Sportif etkinlik sayısı	20	25	27	28	29	30
		d) Sanatsal etkinlik sayısı	2	3	4	5	5	5
PG.2.2.2	Kulüp faaliyetleri kapsamında gerçekleştirilen toplum hizmetine katılan öğrenci oranı	70	75	80	85	90	90	
PG.2.2.3	Okul sağlığı kapsamında gerçekleştirilen faaliyet-proje oranı (Beyaz bayrak, beslenme dostu, okul sağlığı vb.)	75	80	80	85	85	90	
PG.2.2.5	Bir eğitim ve öğretim döneminde bilimsel, kültürel, sanatsal ve sportif alanlarda en az bir faaliyete katılan öğrenci oranı	95	97	98	99	99	99	
PG.2.2.8	Okulda açılan sosyal kulüp oranı	50	55	60	60	60	60	

Eylem Maddeleri

No	Eylem İfadesi	Eylem Sorumlusu	Eylem Tarihi
2.2.1.	Öğrencilerin talepleri doğrultusunda sosyal kulüplerin kurulması sağlanacaktır.	Tüm Öğretmenler	01 Eylül-20 Eylül
2.2.2	Kulüplerin gerçekleştireceği toplum hizmetinin Belirli Gün ve Haftalar Çizelgesi dikkate alınarak planlanması sağlanacaktır.	Sosyal Kulüp Sorumlusu Öğretmenler	01 Eylül-20 Eylül
2.2.3	7-8. sınıf öğrencilerine yönelik okul tanıtım gezilerinin düzenlenmesi	Okul İdaresi - Gezi Kulübü - Sınıf Rehber Öğretmenleri	Nisan ayı içerisinde
2.2.4	Öğrencilerin kişisel gelişimlerini geliştirmeye yönelik akıl zeka oyunları faaliyetleri yürütülecektir.	Okul Müdürü koordinesinde tüm öğretmenler	Eğitim öğretim yılı içerisinde
2.2.5	Eğitim öğretim yılı içerisinde hijyen eğitimi, sağlıklı beslenme ve obezite, hareketli yaşam konularında eğitimler düzenlenecektir.	Okul İdaresi	Eğitim Öğretim yılı içerisinde
2.2.6	Beyaz bayrak, beslenme dostu okul projelerine başvuru yapılacaktır.	Okul Müdürü koordinesinde tüm öğretmenler	Eğitim Öğretim yılı içerisinde
2.2.7	Çeşitli STK'lar işbirliğinde farkındalık eğitimleri, sosyal ve kültürel etkinlikler düzenlenecektir.	Okul İdaresi	Eğitim Öğretim yılı içerisinde
2.2.8	Okul içerisinde Gençlik Spor Müdürlüğü ile işbirliği	Okul Müdürü koordinesinde tüm	Eğitim Öğretim yılı içerisinde

No	Eylem İfadesi	Eylem Sorumlusu	Eylem Tarihi
	İçerisinde sportif turnuvalar düzenlenecektir.	Öğretmenler	
2.2.9	İl milli eğitim müdürlüğü Ar-Ge birimi ile işbirliği içerisinde tüm öğretmenlerimize yönelik bilimsel eğitimler düzenlenecektir.	Okul Müdürü koordinesinde tüm öğretmenler	Eğitim Öğretim yılı içerisinde
2.2.10	Tübitak, Erasmus, e-Twinning projeleri ile alakalı başvurular yapılacaktır.	Okul Müdürü koordinesinde tüm öğretmenler	Eğitim Öğretim yılı içerisinde
2.2.11	Yakın çevredeki "Okul Dışı Öğrenme Ortamları" tanıtılacak ve ziyaretler gerçekleştirilecektir.	Okul Müdürü koordinesinde tüm öğretmenler	Eğitim Öğretim yılı içerisinde

TEMA III: KURUMSAL KAPASİTE

AMAÇ 3. Okulumuzun beşeri, mali, fiziki ve teknolojik unsurları ile yönetim ve organizasyonu, eğitim ve öğretimin niteliğini ve eğitime erişimi yükseltecek biçimde geliştirilecektir.

Hedef 3.1. Okulumuz personelinin mesleki yeterlilikleri ile iş doyumunu ve motivasyonları artırılacaktır.

(Öğretmenlerin meslekî gelişimi (hizmet içi eğitim, eğitim ve öğretim ile ilgili konferans ve çalıştay vb. etkinlikler, yüksek lisans ve doktora, profesyonel gelişim ağları, yabancı dil..), Öğretmenlik meslek etiği, Personele yönelik sosyal, sportif ve kültürel faaliyetler, İş doyumunu ve motivasyonu artırmaya yönelik faaliyetler, Haftalık ders programlarının etkililik ve verimlilik esasına göre oluşturulması, Personele bilgi ve becerilerine uygun görevler verilmesi, Öğretmenlere ait fiziksel mekânların geliştirilmesi, Temizlik, güvenlik ve sekreteryaya gibi alanlardaki destek personeli ihtiyacının giderilmesi... gibi konularda göstergeler)

Hedefe ilişkin Performans Göstergeleri

No	PERFORMANS GÖSTERGESİ	Mevcut	HEDEF				
		2018	2019	2020	2021	2022	2023
PG.3.1.1	Okulda "Biz" kültürü oluşturmaya yönelik gezi, piknik vb. organizasyon sayısı	8	10	12	12	12	13
PG.3.1.2	Bir eğitim öğretim yılı içerisinde hizmet içi eğitim faaliyetlerine katılan öğretmen oranı	99	99	99	100	100	100
PG.3.1.3	Kurum personeli memnuniyet oranı	99	99	99	100	100	100
PG.3.1.4	Bilimsel ve sanatsal etkinliklere katılan öğretmen oranı	50	55	55	60	65	70
PG.3.1.5	Lisansüstü eğitim sahibi personel oranı %	3	3	3	4	4	4

Eylem Maddeleri

No	Eylem İfadesi	Eylem Sorumlusu	Eylem Tarihi
3.1.1.	Okul idaresi koordinesinde öğretmen motivasyonunu arttırmaya yönelik etkinlikler planlanacaktır.	Okul İdaresi	Her eğitim öğretim yılında en az 2 kez
3.1.2	Kurumumuza ataması gerçekleştirilen öğretmenlerin uyum sürecini hızlandırmak için "Hoş geldin Öğretmenim Temalı" etkinlikler düzenlenecektir.	Okul Müdürü koordinesinde tüm öğretmenler	Eğitim Öğretim yılı içerisinde
3.1.3	Talep edilen hizmet içi eğitim faaliyetlerini tespit etmek için anket düzenlenecektir. İlgili anket sonuçları insan kaynakları şube müdürlüğüne bildirilecektir.	Okul İdaresi	Eğitim Öğretim yılı içerisinde
3.1.4	Kurum içerisinde "Proje Kulübü" kurulacaktır.	Okul İdaresi	Eğitim Öğretim yılı içerisinde
3.1.5	Kararlar yönetim anlayışıyla hareket edilerek okul toplumunun görüşleri doğrultusunda alınacaktır.	Okul Müdürü koordinesinde tüm öğretmenler	Eğitim Öğretim yılı içerisinde
3.1.6	Ulusal-Uluslararası Hareketlilik kapsamında programlara katılan öğretmen(ler) kurum içi bilgilendirme sunumu gerçekleştireceklerdir.	Okul Müdürü koordinesinde tüm öğretmenler	Eğitim Öğretim yılı içerisinde
3.1.7	Yıl içerisinde planlanan proje başvurularında görev almak isteyen öğretmenlerin belirlenmesi amacıyla faaliyetler gerçekleştirilecektir.	Okul İdaresi	Eğitim Öğretim yılı içerisinde

No	Eylem İfadesi	Eylem Sorumlusu	Eylem Tarihi
3.1.8	Öğretmenlerin lisansüstü eğitime yönlendirilmesi teşvik edilecektir.	Ayhan GEÇİCİ	Eğitim Öğretim yılı içerisinde

Hedef 3.2. Okulumuzun mali kaynakları, fiziki altyapıyı iyileştirecek şekilde güçlendirilecek ve görünürlük faaliyetleri gerçekleştirilecektir.

(Okul ve çevresinin temizliği, Okul ve çevresinin güvenliği, Engelli erişimine uygunluk, Kütüphane ve laboratuvarlar, Tasarım ve beceri atölyeleri, Okul bahçesi, konferans salonu, spor salonu, toplantı odaları, atölyeler, öğretmenler odası, Teknolojik altyapı, Bütçe kullanımı (ortaöğretim kurumları için), Girişimcilik, Mali destek sağlanması, Pansiyon, Yemekhane, Bakım ve onarım, Donatım, Sosyal, sanatsal, sportif ve kültürel faaliyet alanlarının geliştirilmesi, Kaynak tasarrufu, Yeşil alanlar, İş sağlığı ve güvenliği gibi hususlarda göstergeler...)

Hedefe ilişkin Performans Göstergeleri

No	PERFORMANS GÖSTERGESİ	Mevcut	HEDEF				
		2018	2019	2020	2021	2022	2023
PG.3.2.1	Öğrenci başına düşen sosyal, sanatsal, sportif ve kültürel faaliyet alanı (metrekare)	3000	3500	4000	4000	4000	4000
PG.3.2.2	Yıllık bazda oluşturulan okul bütçesinden öğrenci başına düşen miktar (TL)	70	75	80	85	90	90
PG.3.2.3	Okulun özel gereksinimli bireylerin kullanımına uygunluğu (0-1)	1	1	1	1	1	1
PG.3.2.4	Okul internet sayfasının görüntülenme sayısı	9600	9900	10000	10500	11000	12000
PG.3.2.5	Okul ve Sınıf Kütüphanesindeki toplam kitap sayısı	1000	1100	1200	1300	1400	1500

Eylem Maddeleri

No	Eylem İfadesi	Eylem Sorumlusu	Eylem Tarihi
3.2.1.	Okulun özel gereksinimli bireylerin kullanımına yönelik fiziksel eksiklikleri tamamlanacaktır.	Okul İdaresi	Her eğitim öğretim yılında en az 2 kez
3.2.2	Eğitim öğretim yılı başında düzenlenen okul aile birliği toplantısında öğrenci başına düşen miktar hesaplanarak duyurusu yapılacaktır.	Okul Müdürü koordinesinde tüm öğretmenler	Eğitim Öğretim yılı içerisinde
3.2.3	Okulun fiziki imkanları ve mali kaynaklarına göre Tasarım Beceri Atölyeleri kurulacaktır.	Okul İdaresi	Eğitim Öğretim yılı içerisinde
3.2.4	Özel gereksinimli öğrenciler için önlemler alınacaktır.	Okul İdaresi	Eğitim Öğretim yılı içerisinde

V. BÖLÜM: MALİYETLENDİRME

2019-2023 Stratejik Planı Faaliyet/Proje Maliyetlendirme Tablosu

Kaynak Tablosu	2019	2020	2021	2022	2023	Toplam
Genel Bütçe	38000 TL	40000 TL	42000 TL	44000 TL	46000 TL	172000 TL
Valilikler ve Belediyelerin Katkısı	1000 TL	2000 TL	2000 TL	2000 TL	2000 TL	9000 TL
Diğer (Okul Aile Birlikleri)	5000 TL	5000 TL	5000 TL	5000 TL	5000 TL	25000 TL
TOPLAM	44000 TL	47000 TL	49000 TL	51000 TL	53000 TL	206000 TL

VI. BÖLÜM: İZLEME VE DEĞERLENDİRME

Okulumuz Stratejik Planı izleme ve değerlendirme çalışmalarında 5 yıllık Stratejik Planın izlenmesi ve 1 yıllık gelişim planının izlenmesi olarak ikili bir ayrıma gidilecektir.

Stratejik planın izlenmesinde 6 aylık dönemlerde izleme yapılacak denetim birimleri, il ve ilçe millî eğitim müdürlüğü ve Bakanlık denetim ve kontrollerine hazır halde tutulacaktır.

Yıllık planın uygulanmasında yürütme ekipleri ve eylem sorumlularıyla aylık ilerleme toplantıları yapılacaktır. Toplantıda bir önceki ayda yapılanlar ve bir sonraki ayda yapılacaklar görüşülüp karara bağlanacaktır.

EKLER:

Öğretmen, öğrenci ve veli anket örnekleri klasör ekinde olup okullarınızda uygulanarak sonuçlarından paydaş analizi bölümü ve sorun alanlarının belirlenmesinde yararlanabilirsiniz.